臺灣日日新報
夕刊
五月三日

東京、横濱兩港統合 單一の開港と爲す

大藏 兩省 遞信 發表

中旬までに開港式

定例閣議

イラク、英關係惡化

イラク遂に最後通牒說

バスラ上陸印度軍寢返る

イラク斷乎自衞手段

バグダッド市 民憂國大示威

福州戰線・敗敵追って猛追擊の皇軍勇士

馬來に又濠洲部隊

自製のデマに脅える英

比島駐屯軍增强 米國もまた狂奔

東方會全國大會

貴院共同政調 機關設置決定 各派交涉委員會

在日支宣教師を米國引揚げ

米海軍印度洋でも 哨戒作業の實行說

米の援英油槽動員

農地開發營團 十五日より開業

上海共同租界の新生に乘出す

臨時參事會初會議開く

英外交軍事共に失敗

刮目・次の獨作戰の打着

慘敗を喫す

キレナイカ

通商破壞と

北アフリカ

英內閣の改造

下院に決議案提出さる

◇無絃琴◇

三國志

(476)

（出廬の巻）

吉川英治作　矢野橋村畫

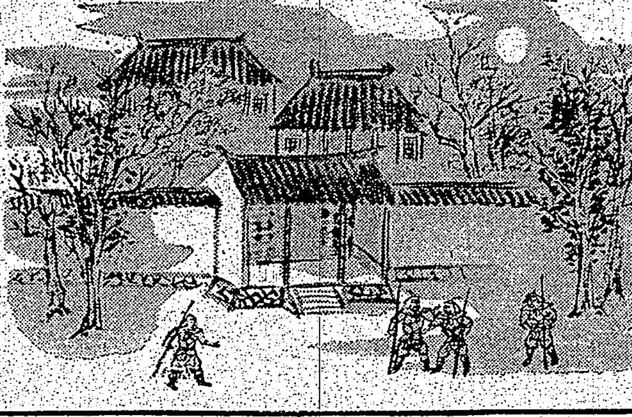

關羽千里行（一）

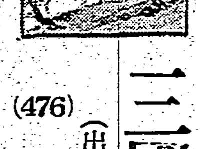

下痢に
卽効を誇るワカ末は
胃腸ときつてもきれない仲となりました
全國有名藥店に有り
强力殺菌整腸藥
ワカ末

★匪れ興亞の兵の家★
一億が要求する電球！
新燭光制
マツダ 新マツダランプ
不良電球の多い今日
資材節約、電力活用、生產擴充
の見地から時局推進に適はしい
强く、明るく、經濟的な電球こそ
私達一億の要求する電球であります
東京芝浦電氣株式會社マツダ支社

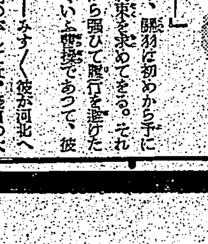

よい薫りの永く保つ！原料香水 オリヂナル香水

病氣豫防に！
健康保持に！
本劑の御常用を
お奬め致します
カオールは口より侵入する諸種の病菌を豫防し、疲勞を速かに恢復して、精神を爽快にします
故に……
飲食の後
外出の時
人込に居る時
疲勞倦怠の時
等には忘れずに
二三粒を服用して下さい
東京市日本橋區水天宮前
本舗 株式會社 安藤井筒堂藥品部
口中殺菌劑 衞生口錠
カオール

敵海軍の根據地
馬尾要港部一瞬に陷落
皇軍入城を三年八ヶ月待つた民衆

【馬尾にて岩村本社特派員】福州攻略の前提として最も重要視されてゐた馬尾は、去る二十一日午後五時四十五分我が廣田部隊の勇士と○○陸戰隊の手により攻略されたのだ、同地は古より支那海軍の根據の地として知られ、福州より約二時間所謂福州港の咽喉を扼し文字通り

要害の 地である、市街は閩江に臨む約一千戸の街衢である、支那側は此處に馬尾要港部を初め海軍學校、海軍總隊（海兵團）等を設置し只管中國海軍の建設に努力してゐたもので之と相並んで海軍工廠が設けられ二ヶ所のドックさへ持つてゐる造船所と共に是亦福州造船所を繞り此の唯一の要港部に據つて日本軍を阻止めようと計つたらしいが遂今日ら俄に砲臺らしいものは海拔位の僅か三千噸級のもの一隻に過ぎず之も

皇軍の 同地攻略後直ちに使用して居なかつたらしく、廣々とした各地工場内は草茫々と生え瓦は落ち、屋根は破れて荒れた姿を曝露してゐる、二ケ所あるドックも恐らく泥土に埋まつてゐるらしい、只

二本の 赤煉瓦突丈が馬尾に高く聳立つて物淋しさを漂はしてゐる、併し之等も我が皇軍の入城により遠からず總ては起死回生し、黒煙濛々と上る日も間近であらう、約一千戸に上る馬尾の市民は文字通り疲弊困憊してゐる、事變と共に海上を封鎖された爲め物資の輸出入は停止し、さなきだに同等の生産なき馬尾は明日より食ふ道が鎖された譯である加ふるに省政府や海軍の壓力で市民は日一日とどん底生活に追ひ込まれ福州市内と同様米百斤四百元といふ、それも金はあつても容易に手に入らぬといふ狀態が丸三年八ヶ月續いた譯である

市民は 如何に新政權の無益なる抗戰を呪咀したことだらう、同地に一番乘りをした廣田部隊の勇士達が廿一日午後五時四十五分頃長沙より上陸、馬尾の背後を迂廻して同地に突入敗敵を追つて丁度海軍總務所の前迄來た時何んと多數の市民が小旗を振りかざして我が軍を歡迎し、いとも鮮かな日本語で

日本の兵隊さん、お苦勞さんでした私達はどれだけ日本軍の來られる日を待つてゐたか判りません、事變が初まると福州は一番先に日本軍が來てくれると思つて待つてゐました、馬尾にはなんにも食ふものはありません毎日稀はかり食べてゐます

日本軍 はどうしてこんなに遲かつたか

私は大阪に二十餘年ゐて日本人の親切さが身に沁みてゐます、私は臺北の江山樓に六年もゐました私は臺北の新起町で商業を營んでゐました、私は日本政府の善政振りは臺灣があんなに立派になつてゐることも見てよく存じてゐます、蔣介石は駄目です日本とは全く比較になりません

我等の 欽仰する兵隊さん

等々彼等は我が軍の進駐を待ちかねてをうらみ、入城した許りの勇士達を圍んで日本軍萬歳を三唱し、雀躍るで大歡迎をした、足もたみ、敵へ喰ひ入るやうに擦みを忘れて此の廣田部隊の勇士達は感激一入、抗日と抗戰に喘ぐ新政權今の今迄追隨して來た敵と味方の陣地を忘れて此の窮れた民衆に泣かされたのであつた、思へば三年八ヶ月、極度の物資缺乏で殆ど米は口にしたくとも無かつたといはれ丸で人間の色はしてゐない程である、人々は痩せるだけ痩せて背が矢鱈に出つ張つてゐる、記者も之程困つてゐる民衆を曾て見たことがない、況して其處らに彷徨する

違反も相當あるが
效果は擧がる協力
闇防止第二日の島都臺北

（本文略）

豚公連

大童の協力會員

大稻埕織物業者も宣傳隊を繰出す

闇防止の店頭裝飾競技會

第一線の官吏激勵
働くものへの訓示
長谷川總督視察第二日

勳章傳達式
故蔡池佰長の靈前に

蘭陽方面初巡視
齋藤長官まづ宜蘭へ

皇后陛下
大宮御所へ行啓

【東京發同盟】皇后陛下には二日午後一時十五分宮城御出門 大宮御所へ行啓遊ばされ 皇太后陛下に御對面種々御歡談遊ばされ、同三時四十五分御所御出門還啓あらせられた

和知參謀長上京

臺灣軍參謀長和知鷹二少將は軍務連絡のため四日臺北發上京するが歸任は二十一日の豫定である

皇軍歡迎を兼ね
福州治維會發會式擧行

北一女の育兒展

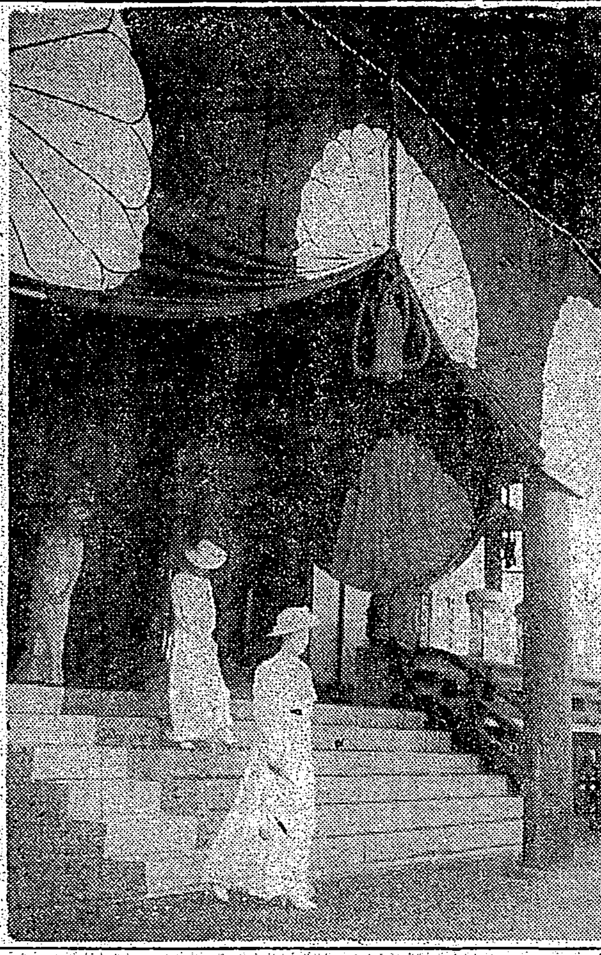

皇后陛下英靈に御拜

皇后陛下には靖國神社春季例大祭の三十日午前十時親しく靖國神社に行啓、護國の英靈に御拜禮あらせられた（御寫眞は拜殿前にて謹寫）

子供週間始まる
臺北新公園に二千の幼稚園兒

屋根より高い鯉のぼり、大きな鯉はお父さん、小さい緋鯉は子供たち、面白さうに泳いでゐる、こゝ若葉薫る臺北市新公園の廣場には五月晴の空高く次代國民の意氣を象徴するかの如く大きな鯉のぼりが風を一ぱい孕んで威勢よく泳いでゐる、『子供週間』の行事として臺北の幼稚園十五園の可愛い園兒二千餘名がけふ二日午前十時から一つに集ひて聯合遊戯と遊行列が行はれた、この日早朝から先生やお母さんたちにお手手を引かれ、きらくと明るい日の光りを浴びて四方八方から新公園に集合、お行儀よく整列すると式が始まる、先づ東方に向つて宮城を遙拜し、先生のお手助けで國兒代表二名により大きな國旗をポール高く揚げてからバンドの伴奏により可愛い聲で『君が代』を奉唱し、會長代理竹下文化幼稚園園長先生のお話しがあればいたいけな園兒たちは"ハイ"、"ハイ"と口を揃へて一々答へるなど興趣の子の元氣潑剌たるところを見せる、それより遊戯に移り、大きな圓陣を二つ作つてバンドの伴奏につれて"桃太郎"、"鯉のぼり"、"金太郎"と盛沢山いて"……"と演技も整然とやつてのけると、参觀やお母さんたちは拍手喝采し……

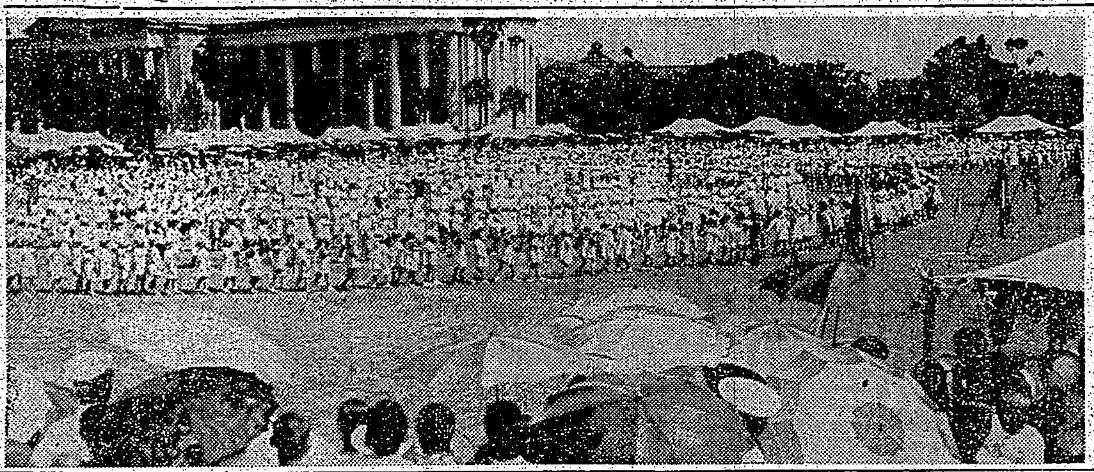

新公園を埋めた幼稚園兒

初節句をやめて
疊職が五十圓を獻金

善行兒童の表彰式
基隆市教護聯盟が廿六名に

新竹州で金屬類の特別回收週間實施

三田前總長送別會

新竹市遺家族授産講習會修了式

臺灣はよいところ
高見、三雲兩氏の臺灣所感

懸案の築港調査
新竹州で近く實地の踏査

臺北市營住宅の抽籤は明三日

入船出船

あすの天氣

臺日案內

書籍　古書賣入 野田書房
福建讀本
醫院　性病科 永吉醫院
産婦人科
寫眞　乾板
マーツロールホルダー
時計眼鏡　和田はメガネ專門
メガネ專門 日光堂
ラヂオ器械　ラヂオ十ケ月月賦販賣
トランスレス受信機
テスター
電器機具　受信機
洋服　夏の婦人服地
婦人服地新柄
染物洗張　山內京染店
藥種商　喘息にワンカ
梅肉X
榮養に血肉エキス
雜件　タイヘイレコード
セクショナル書架
特許冷藏庫
研並に刀劍賣買
晴雨傘 村井
通學合羽 村井
ニッカーズボン・ショートパンツ・スエーターコート・スポーツ服 スズキ

東京一般貨物取引員
短期・長期・實物
吉村右一商店
東京日本橋海運橋角

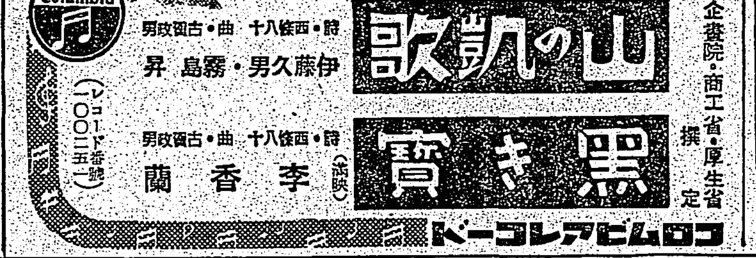

御會葬御禮
昭和十六年五月二日
桑原政夫

パンピオリ
クレーム
CBA
習過パンシングの方に（男子共も）
荒れ性の方寒い時に
白粉下うすくのばせば、濃く保つ。
デパート有名店ニ有り見本切手四セン
東京市麻布區本村町・伊東化學研究所

南支・南方版

抗日法幣怨みの的　民心も重慶を離反
和平民衆の憤懣蔓延

粤東地區再建へ
赫々皇軍勇士の武動

遠藤部隊の合同慰靈祭
汕頭にて擧行

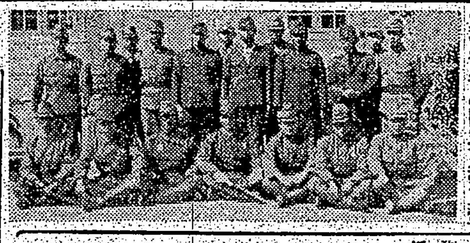

汕頭神社建立
居留民會、豫算を可決

廣東の人心刷新　賭博禁止へ
一日から斷行を布告

"協力"の威力
更に一隻、新政府に讓渡

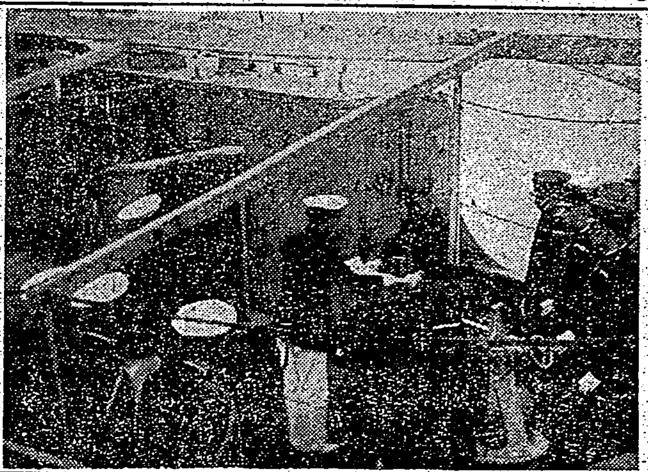

加藤臺北州外事課長汕頭を視察

極東は惡化せず　景氣は逆に好轉
廣東駐在の米總領事談

廣東に庶民金融機關を新設
無盡會社設立へ

國防婦人會廣東支部新役員決定

廣東の在郷軍人聞黙呼

厦門共榮會の荻原氏汕頭廣東を訪問

新刊紹介

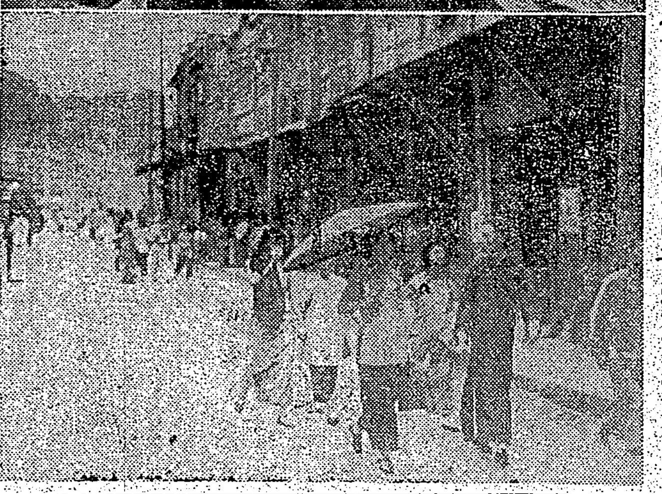

皇軍の庇護下、明朗嬉々の福州

寫眞上から、馬尾要港を視察する後宮南支方面陸軍最高指揮官と新見南支方面海軍最高指揮官、閩江水路を啓開する我陸戰隊、續々市街に復歸する市民の群

皇后陛下英靈に御拜

本家 菊一文字謹製軍刀

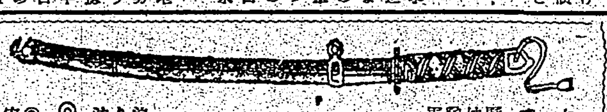

菊一文字刀剣部

イブセン鉛筆　總てに滿點！　イブセンペン　株式會社吉田商店

靴を丈夫にする　サンエッチ靴クリーム　H.H.H

攝津海上火災保險　社長 桂 模一郎　本社 大阪市北區堂島濱通二

ゴンタ粉　ソンラード　『科学する心』でつくられた極微粒子プリマウス・パウダーの素晴らしい粉白粉です　株式會社宇野達之助商會

結核時の榮養補給に　オリザニン　强力ビタミンB劑　ビタミンB缺乏は結核菌に對する抵抗力を減退せしめ、脚氣の併發となり、食慾不振、榮養障碍に陷り、結核菌の增殖が著明となり、潛伏結核の活動が始まることは臨床醫家の實證するところである。（末・錠・液・エキス・注射液）　三共株式會社　SANKYO

●頭痛にノーシン●

齒磨スモカ　タバコのみの

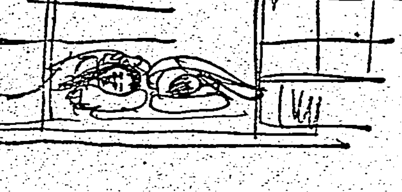

僕だい！でスモカの犯人は子供と知れたがさてヤニの無くなったは「誰の仕わざだ」

双球菌まで克服する高性能化學療法劑

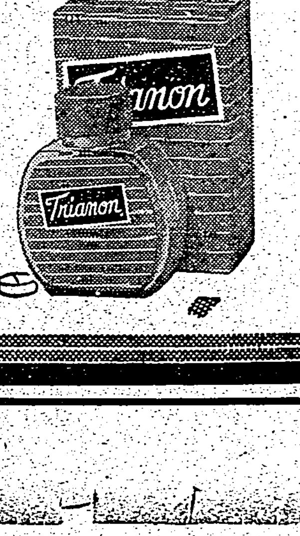

各種化膿症に對し恰も決定劑の如く讃えられた從來のズルフォンアミド劑はその後の實驗により、これら藥劑に抵抗する多くの頑菌、抵抗症には尚研究の余地あることが闡明された、即ち……双球菌感染—肺炎、淋疾、肺炎双球菌性腦膜炎…等に對してはより强力なる化學劑の出現が要望され、こゝに世界化學陣總動員研究の結果、遂にスルファピリジン＝2（パラ・アミノ・ベンゼンズルフォンアミド）ピリヂンの發見に成功した。トリアノンは吾國に於けるその先驅的製品にして、連鎖狀球菌、葡萄狀球菌性化膿症に對しては勿論、双球菌、桿菌までも殺滅する獨自の抗菌性はよく肺炎による死亡率を低減し、淋疾、腦脊髓膜炎、双球菌性中耳炎の治療率を著しく向上せしめたりと賞讃さる。

急性肺炎　流行性感冒　百日咳　急性・慢性淋疾　中耳炎　扁桃腺炎　化膿性婦人科疾患　腦脊髓膜炎

日本最初の純正スルファピリヂン劑　トリアノン

製造發賣元★株式會社田邊五兵衛商店★大阪市東區道修町

曉の町 (158)

武田麟太郎作　林唯一畫

電話から（十）

黒木先生は、源治の話を面白さうに聞いてゐた。しかし、彼はしやべりすぎたのを省みて、冷汗さへ感じてゐた。

「——工場では、應召した職工さんも澤山ゐるでせうね」

先生がさう云ふことを云ひ出してくれたのはありがたかつた。源治も戰爭へ行つて、歸還した一人であるが、人前でそれを云ふのは、なぜかさうした戰功をひけらかして賣り物にするやうでいやであつた。しかし、今、先生には聞いて貰ひたくなつて、

「——私も征つて參りました」

「——ほう、それは、御苦勞でした。どちらの方面へ……」

「——中支でした……この町からも、一しよに行つた友だちがありましたが、これは惜しく戰死しました」

おきんの弟のことを云つてゐるのだ。はつきり、その姓名を云へば先生も知つてゐるわけだが、

「——それはそれは……」

先生は、眼をつぶつてうなづいた。

源治は源治で、自分の云つたことから、あのおきんはどうしてゐるかと、一瞬、考へてゐた。自分が原因になつたとは思ひたくないが、何でも淺草の小屋を追拂はれた後、新市域の方の寄席で稼いでゐるとの噂があり、そこでもうまく行かず、現在はまた、しがない田舎廻りをしてゐると母親に聞いてゐた。田舎廻りとは云ふが、どこをどう廻つてゐるのか、その點になると誰も知つてゐるものはないらしい。

源治がそんなことを考へてゐると、

「——どうしたんだらう」

先生は、あまり時間が過ぎて行くのに、まるで自分事のやうに云ひながら、うしろの机の眼覺し時計を振りかへつた

「——はア」

源治はふつとおきんの事から現實に引き戻されて、先生は何を云つてゐるのかと、その顔を窺ひ見た。

「——いや、しのぶはおそすぎるをかしいとは思ひませんか」

はじめて先生と向ひあつて話をする感激に、彼はそれを暫らく忘れてゐた。

「——大丈夫でせう」

そんな無意味な返事をしたが、すぐに本當に彼女は何をしてゐるんだらうと心配になつて來た。

氣がつけば、すでに十一時である。

「——おそくまでお邪魔を致しました」

いつまで待つてゐても失禮だと彼は突然のやうにお辭儀をした。

「——まアまア」

先生はこの若ものとまだ話をしてゐたいらしかつた。

「——どうも、はじめて伺ひまして……」

挨拶の仕方を知らない彼は、唯それだけを云つた。

「——さうですか、それはすまなかつた」

先生は云つたが、よほど自分が寂しいやうに見受けられた。

ちやうど、その時、さつき使ひに出た女が戻つて來たが、

「——あら、お嬢さんは？」

と、眉をしかめた。

支那軍の困窮疲弊

一握の米と里芋四五箇

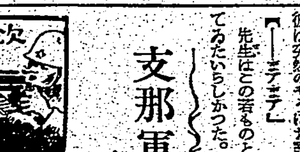

約二時間位時が流れた明日が昇り霧が舞上つた。唯微もあとかたもなく消失せ日の光が輝き渡つた斯て敵ひは終つた氣の早い兵隊達が戰場掃除に下山して行つた私と迹一等兵は徐ろに下山した私達はまだ……

先刻私達が竹藪目がけて射擊した擲彈の爲に斃れたらしい死體が竹藪の附近に折重なつてころがつてゐる。私はなに心なく死體を點檢してみた。背負袋や雜嚢を漁つてみたが、しかし何等目星いものは見當らなかつた。唯私が探し出したのは、支那軍の困苦缺乏を物語る、一握りの飯米と四、五箇の里芋だけであつた。私はその一握りの飯米と若干の里芋を掌にのせながら暫らく默然としてゐた。これによつて支那軍が如何に窮乏し

疲弊

してゐるかが私にはよく判るやうな氣がすると共に、しかしながらこの困苦缺乏にも負けず敢然と逆襲して來たことに對し敵とは言ひながら同情せずにはゐられないやうな氣がした

死體の浮いてゐる河水で米を洗ふのは實に氣持が惡いが他に水がないので致し方なく洗つた……

商況（二日）

東京銀行貿株

東京國債賣物

東京短期前場

東京長期前場

大阪短期前場

大阪長期前場

大阪棉花前場

橫濱生絲前場

株式社債

意外の强襲

早くも激戰展開

將棋高段者對抗戰（本社主催）

梶七段四勝同五目

自戰記　八段 萩原淳

（先）八段 萩原淳　香落 ▲七段 梶一郎

英國新聞界の現況

統制の困難

米國水の三女王出現

賴しい伍長 シユーメリング

ナラゴン家の時計 百五十年間無故障

木村名人講評

今夜の放送

今晩の映畫

特別廣告

各科 化膿性疾患に

ポレオン錠

純正化學療法劑

ポレオン「日染」は優秀なる專門家が精密適確なる技術と完備せる機構とを以て原料から製品へ一貫せる工程に依り完成せしめたる二基ズルホンアミド劑の至純品です

NISSEN

製造發賣元　日本染料製造株式會社

一手販賣元　株式會社 稻畑商店

日染

りん病　消渴　尿道炎

短期滅菌療法實書　無代進呈

京都市伏見開土口町　東亞洋行

良藥五拾錢分と强腦實寶錄を無代進呈

腦病、神經病、腦神經衰弱、不眠症、腦膜炎、中風、てんかん、ヒキツケ、頭重、逆上、耳鳴、腦毒症、頭痛、記憶力、思考力、判斷力、活動力、根氣力等の減退、肩首のコリ、小心深考、取越苦勞、雜念妄想、多夢症、健忘症、憂鬱、小心、腦疾病、精神異常、恐怖感情變化、心悸亢進、作を起し、痙攣卒倒する手足舌縺、食慾減退、疲勞、忘、胃腸障害、便秘症等以上

京都市伏見區稻荷山奉仕部　顧成閣

健康翼賛

人工榮養兒に ビタミンBと酵素を

消化不良　腺病質　偏食

人工榮養育ちの赤ちやんは胃腸障害が多くて、發育が後れがちですから、わかもとを與へて體質的に强化しませう！

凡ゆる酵母劑中で最も進步した——新鋭アスペルNK菌複合酵母劑わかもとは、お子樣方の弱い胃腸からも吸收され易いビタミンB複合體と、消化機能を高める三消化酵素を豐富に含んでゐます。

細胞賦活

これ等諸榮養が發揮する細胞賦活作用は、體內諸器官を組織的に活潑ならしめますので、不良な消化は良好となり不振な食慾は增進して偏食が止み、病氣に負けない丈夫な體質を造ることが出來ます。

錠劑 わかもと

同化性V・Bと消化酵素の複合協力

藥價　三百錠　一圓六十錢

わかもと本舖

整腸　消化　殺菌

ビオフエルミンは、生活力・繁殖力共に極めて强盛なる二種の乳酸菌を主体とし、之に乳酸菌の作用を補强する糖化菌を配せる乳酸菌療法劑にして、左記の諸作用は相俟つて各種腸疾患の治療と豫防に奏効す。

①…腸內の腐敗及び異常醱酵を防止して　腸機能を調整し、蠕動運動を正常ならしむ。

②…腸內有害細菌を殺滅し毒素の吸收を防ぎ、腸內を清淨ならしめ、殺菌と清掃効果を學ぐ。

③…澱粉及び蛋白質を消化して榮養分の吸收を佳良ならしめ消化促進、便通調整作用を營む。

〔適應症〕

腸カタル　下痢
消化不良　鼓腸
常習便秘　緑便
小兒下痢　脚氣
腸疾患に因る　榮養障害

甘美味・服用容易

ビオフェルミン

一手販賣元　大阪市道修町　武田長兵衛商店
關東代理店　東京市本町　小西新兵衛商店
製造發賣元　神戸市二宮町　神戸衛生實驗所

41(1)157

臺灣日日新報　日本夕刊共八頁

生產力擴充完遂へ　勞働時間を延長か

就業時間制限令緩和案

【東京發同盟】生產力擴充完遂の爲に必要なる勞力並びに輸送力の確保は焦眉の急務となつて居り二日の定例閣議に於いてもこの問題に就き豊田商相、金光厚相を中心に協議が行はれ同問題中最も急を要すべき施策の一として勞働時間の延長が積極的に取上げられるに至つた、依つて厚生省では同日の閣議の結論に基き至急具體案を練ることになつたが現在工場就業者の就業時間は總動員法第六條に基く工場就業時間制限令に依り特殊の場合を除き原則として一日十二時間以內と規定されてゐるので厚生省としては

一、適用業種を工場就業時間制限令の適用範圍から除外すること

二、又同制限令の運用方針を緩和し昭和十四年十月十日の厚生省通牒に於いて新設紡績工場一ケ月間は制限令の例外として勞働時間の延長を許すこととなつてゐるのを延長しヽ三ケ月と改めること

等を考慮してゐる、而してこれが決定に先立ち來週早々廠長と主要業者との懇談會を開催して意見を交換し又近く開かれる全國工場監督長會議に於いて右方針を示し、更に工場就業時間延長許可手續の簡捷化に就き一段の努力を要望すると共に事前許可制を事後屆出制に改める意向をも有してゐる、尙右に關聯する種々の問題を檢討の上七日より十六日までの間に於いて東京、名古屋、大阪、福岡の四ケ所に於いて地方ブロツク懇談會を開き地方勞働行政官及び監督官の出席を求めて席上勞働力確保の爲時間延長等の問題に就いても意見を交換する筈である

輸送力を增強確保

商工省　船腹對策に萬全期す

【東京發同盟】豊田商相は二日の定例閣議に於て、生產力擴充計畫遂行と密接不可分の關係にある各重要物資の輸送力增强に關し發言を求め特に當面の問題たる船腹對策の强化方針に就き說明して閣僚の協力を求めたが豊田商相は閣議散會後官邸內大臣室に記者團を引見し右問題に就き概要を左の如く語つた

一、四月一日より鐵道省局においては海運中央統制輸送組合を設置し配船統制、共同計算等を實施して輸送力の重要物資の輸送力增强に努めてゐるが商工省では右組合と緊密なる連繫を保ち鐵鋼、石炭、銅其の他の非鐵金屬等の各重要物資別に出荷統制を行ふ

一、現在鐵鑛石に就いては製鐵原料輸入統制會社が海運中央統制輸送組合と連絡し出荷並びに配船の統制を行つて居るが更にこれを强化すると共に石炭に就いても現在日本石炭株式會社で出荷及び計畫、輸送計畫に關し海運中央統制輸送組合と密接なる連絡を保たしめる如く指導する、これに就いては出荷組合、荷受組合の結成、積込設備の有效利用等の方法を重視する

一、岩鐵、小型船の設備を強化し船舶の出荷統制の强化と共に鐵、化粧品等の不急不要物資の輸出は今後相當制限する

政府、統帥部連絡懇談會　けふ開催

【東京發同盟】松岡外相病氣の爲め延期となつてゐた政府、統帥部連絡懇談會は三日午後一時より首相官邸において開催、政府側より近衞首相、平沼內相、松岡外相、東條陸相、及川海相、富田書記官長、武藤陸軍、岡海軍兩軍務局長、統帥部側より杉山參謀總長、永野軍令部總長出席し懇談する

京濱港に內定　新開港の名稱

【東京發同盟】東京横濱兩港統合後の港名に關しては關係各省事務當局で協議中であるが大藏『京濱港』とする事に內定、來週初めの閣議に附議し勅令改正案と共に附議正式に決定する筈

イラクの反英抗爭

近東勢力關係に一大異變

【東京發同盟】英國軍のバスラ上陸に端を發する英國、イラク關係の緊迫化に就いては未だ外務當局に於ては公式見解の表明を避けて居るが、事態の推移如何によつては相當重大なる影響を及ぼすものと見て居る、英の非公式見解を綜合すれば大體次の如くである

一、英國、イラク間には一九三〇年に軍事同盟條約が締結され同條約に基き英國はイラク國內に一定兵力の駐兵權を有するのみならず空軍基地の使用權等をも有して居たが、三十日夜突如として發せられたイラク國イギリス軍即時撤退の要求は單に英國軍のイラク上陸部隊が協定を侵犯したと云ふだけの理由とは思はれない

一、イラク國は今次歐洲大戰勃發と共にイギリス、イラクの同盟に基き獨逸との國交を斷絕したが、開戰以來の親伊兩軍の壓倒的戰況はイラク朝野に異常なる反響を捲起し元々イラク國內に潛在して居た英國の對イラク壓迫政策に對する不滿の漸次擡頭を促し逐に最近に至つて反英クーデターの成功を見るに至つた、即ち今回のイラク國の對英强硬態度はクーデター以來の反英的傾向を決定的ならしめたものと斷じて差支へない

一、然し乍らイラク國の反英運動の底流を一貫するものはアラビア人の完全なる獨立である事も從來の經緯より推せば否み難き所であるので英國、イラク關係の一觸即發の狀態が直ちに以てイラク國の樞軸參加を促すか否かは尙多分の疑問なきを得ない

イラク國の近情

隈部前イラク公使の談

從つて勢ひの赴く所イラク國の英國、イラク同盟條約の廢棄にも進展するであらうが、イラク國としては英國の覊絆を脫しても國際政局の上に於ても完全中立の立場を採らんとするのではなからうか、但し英國は極力武力壓迫をイラク國に加へ以て同國を屈服せしめんとするであらう

[illegible]

英內閣改造を斷行

ビ無任所相に經濟獨裁權付與

【ロンドン一日發同盟】バルカンの敗戰を契機に英內閣の改造は必至と見られて居たがチャーチル首相は一日閣議の更迭を發表、ビーヴァーブルック飛行機製作相を無任所相に任命、副首相として重要なる經濟問題に付與すると共に船舶、運輸の兩省を併合して一省とした、右に對し後任はビーヴァーブルック無任所相の出現はチャーチル首相が前相を自己の後繼者として推薦した證左であるとし又ロード・ビーヴァーブルック卿に戰時經濟の全權を委ねる事に依つて自らは戰爭、外交の分野に專心活躍せんとする意向を表示するものと觀測して居る、新任の閣僚は左の如くである

無任所相ビーヴァーブルック卿、飛行機製作相ジョン・ムーア・ブラバゾン中佐（運輸相）、運輸、船舶相フレデリック・J・レザーズ（戰時運輸相）、輸送省政務次官ロナルド・クロス（海運相）、運輸省次官J・J・ルエリン大佐（飛行機製作省次官）、飛行機製作省次官ハロルド・バルフォア

國防保安法　十日施行

【東京發同盟】國防保安法は來る十日より施行することに二日閣議で決定を見たが右に伴ひ國家機密の取扱び國防上の秘密に關する勅令並に同法施行令は十日公布の豫定である、同勅令中には國家機密の取扱手續を規定するが國家機密事項の取扱手續に就いては別に各省毎にこれを指示する事になつてゐる

松岡外相けふ歸朝奉告西下

【東京發同盟】松岡外相は伊勢神宮、畝傍御陵、桃山御陵に歸朝奉告の爲め三日午後十時三十五分東京驛發列車で西下、五日午後九時東京驛着歸京の豫定であるが、同外相に隨行派遣する坂本歐亞局長以下若干名の部員も同行することとなつた

英の財產狙ふ米國

自國の軍備完成迄の"楯"

援英の正體（上）

バルカン戰局の收結も間近かに迫り、ドイツの作戰は最終段階にさしかかつたバルカン戰を契機として歐洲の如き大陸作戰が英本國を包圍する段取となるであらう、西部の英本國についてはドイツは英本國と海上包圍とを以て攻撃を加へるべく云々されてゐる、更に西方では民主主義の兵器廠を以て任ずるアメリカもますます眼鏡を光らせ英國を見捨てず、その無謀な援助策を續行しようとして居るのである

[illegible]

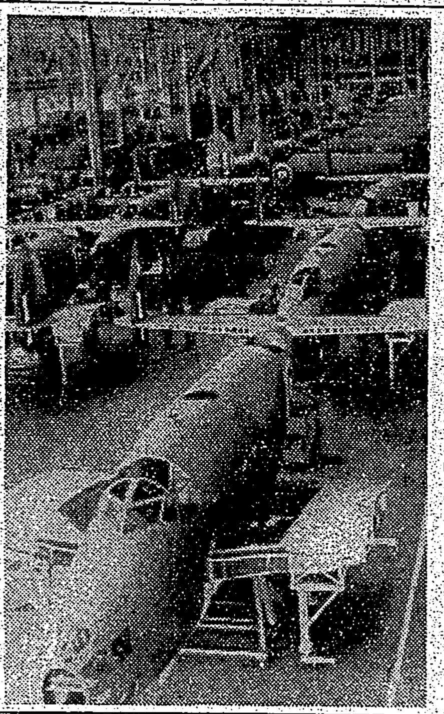

參戰派兵の困難

……

劣惡な援英武器

……

英を己れの楯に

……

福建、寧波の再建進捗

抗戰陣營の落莫感深し

【南京二日發同盟】支那派遣軍報道部發表＝四月二十六日以來本日迄の支那事變戰況左の如し

浙東及び福建上陸部隊は引續き新占據地の警備、殘敵の掃蕩を行ひつつあり……

甲子港作戰の鹵獲品

【甲子港發二日發同盟】二日正午に判明した甲子港方面作戰に於ける我が鹵獲品の主なるもの左の如し

海鷲安慶東南方を爆擊

【○○基地二日發同盟】……

パナマ運河に至る汎米公路の開設費

米大統領支出權要請

【ワシントン一日發同盟】ルーズベルト大統領は一日議會に對しパナマ運河に至る汎米公路の支出權限……

米海軍豫算案　上院で可決さる

【ワシントン一日發同盟】……

米、貯蓄債券賣出し

【ワシントン一日發同盟】……

米航空界の近情詳示

【ワシントン三十日發同盟】米航空諮問委員會所長フランク・エドワード・ドウニル氏は最近米國の航空技術……

ジョンソン代將の再任拒否さる

【ワシントン三十日發同盟】……

米陸軍オレゴン州に集結アラスカへ

【ワシントン三十日發同盟】……

總務部長會議（第二日）

……

地方吏員教養改善費を交付

……

前田子翼賛會總務に

……

政府、翼賛會連絡會議

……

トブルクを獨伊軍突破

【カイロ一日發同盟】……

米の油槽船五十隻　援英輸送用に充當

【ワシントン一日發同盟】……

重慶外交機關設置を又泰國に申入れ

【バンコック一日發同盟】……

獨ソ外交新展開か

駐獨ソ聯大使本國歸還

【ベルリン一日發同盟】DNB通信によれば……

今日の府報

……

人事

……

S.S.S.　スエンサキンイ　サンエス萬年筆

最新刊　醫學博士　伊藤行男隨筆集　船醫手帖　東京神田區三崎町二　日新書院

河村敬吉著　病詩人の日記

永野・谷田譯　白蟻談義　河田稔著　由とふるさと　寺島長門譯　死人の告白

醫學博士　渡邊房吉著　亡兒哀悼記

小川未明著　大きな蟹　日本一童話作家の傑作十七篇。最高級兒童物。

孝橋謙二著　現代俳句作家論

池崎忠孝著　新支那論

回教世界

大川周明著　日本精神研究

東京市兒童讀物調査會推薦。

和辻春樹著　隨筆　船

帝大新聞評。吾國造船設計界の大御所たる著者が、設計の苦心談、船の隨想を、寺田寅彥を思はす淡々たる筆致を以て語つてゐる、近來の名隨筆集である。

明治書房

五月號　短歌研究

五月號　俳句研究

發行所　改造社

社説　米の海洋哨戒の擴充實施　一歩一歩事實上の參戰へ

一

バルカンに於ける英軍の全面的敗北、地中海に於ける英國の危機は遂に……

[illegible]

第七回内外地物價懇談會終る

價格指定の計畫化と公定範圍限定　多大の成果を收む

審議事項三十七件

拓務省主催

第七回内外地物價懇談會は二日午前九時五十分より府正廳に於て開催された……

[illegible]

一、國民生活基本方針と公定價格に關する件
二、配給統制並に消費規正の強化に關する件
三、價格指定計畫に關する件
四、物價公定範圍の限定に關する件
五、價格等統制範圍の擴充に關する件
六、價格公示並告示方策に關する件
七、朝鮮價格に依る宅地建物價格に關する件
八、臺灣向移出品の販賣價格に關する件
九、物品の價格指定に伴ふ地方長官又は朝鮮總督府の各種價格決定に關する件
一〇、冷凍魚及鰹節類の價格決定方の件

臺灣總督府提出

朝鮮總督府提出

[illegible]

臺灣鐵工所の強化

泉代表取締役が高雄常駐となる

[illegible]

在外凍結財產調査規則

實施に當り注意すべき點（下）

[illegible]

記載すべき凍結證券の種類

[illegible]

在外凍結財產調査規則要綱

[illegible]

四月中公社債發行激減

前月に比し四億四千八百萬圓方

【東京本社特電】日本興業銀行調査四月中の公社債發行總額は……

[illegible]

米穀集荷機構整備要綱

農倉土壟間 共同計算制へ

籾の買入代金決濟は產組で

[illegible]

米穀の集荷機構整備要綱

[illegible]

臺灣の干拓事業

朝鮮に比し改良の餘地多い

[illegible]

國民服の檢査

六月一日から實施

[illegible]

臺拓倍額增資

[illegible]

食糧增產實踐方針

十日開催　產組全國大會に附議

[illegible]

臺灣度量衡器販賣組合聯合會總會

[illegible]

財界株界

[illegible]

内外商況（二日）

東京短期後場

[illegible]

東京長期後場

[illegible]

大阪短期後場

[illegible]

大阪長期後場

[illegible]

新竹州下の高砂族

[illegible]

ミクローゼ

酵母に優るビルツ劑

胃腸の弱い方・食慾なき方・便秘勝の方・疲れ易い方・腦弱の方・近視弱の方

贈呈

[illegible]

株式會社 神戸製鋼所 物上擔保附社債募集（第壹回號）

今般株式會社神戸製鋼所第壹回號物上擔保附社債左記要項ニ依リ募集致候間御申込被下度候

受託會社　株式會社臺灣銀行　安田信託株式會社

今回發行金額　金壹千萬圓

利率　年四分參厘

發行價額　額面壹百圓ニ付金壹百圓

申込期間　五月五日ヨリ同月七日迄

申込證據金　額面壹百圓ニ付金參圓

拂込期限　五月貳拾日

募集ノ委託ヲ受ケタル會社

臺灣銀行　安田信託株式會社　日本興業銀行　第一銀行　安田銀行　第三銀行　三和銀行　神戸銀行

申込取扱場所　募集ノ委託ヲ受ケタル會社ノ前記元利金支拂場所

（昭和十六年五月）

[illegible]

日本郵船

大阪商船

東亞海運

辰馬汽船

南日本汽船

大連汽船

[illegible]

基隆 はりきゅ專門 船津鍼灸院

義重町六丁目・電話一四〇二番

內地おみやげ　珍品荷捌　東陽物產商會　基隆支店

基隆驛前　電話三六〇番

世界馳名　梅毒風濕骨痛リウマチス特效　九一四內服新藥

台北市永樂町　神農氏大藥房

軍人會に竹腰の國防服

銘酒

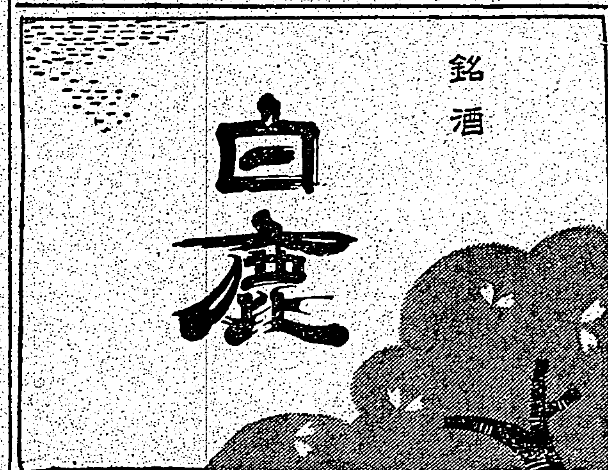

白鹿

學生訓

大學・學問・教授　學生の諸問題

元京大總長 小西重直

東大助教授 大河內一男

廣島教授 永田清

法政教授 谷川徹三

高師教授 大熊信行

早大教授 酒枝義旗

興亞教育論……大藏公望

內閣改造と今後の政局……原祐三

新しい政治家……杉山平助

新政治家の性格……岡本清一

日本經濟學（現在と將來）……大熊信行

日本國難克服史（白柳秀湖）

政治に於ける知性と德性……柳父德太郎

六號陣營時評

興論・結論

天野貞祐　津村秀夫　波多野完治　森清人　野澤秀信　船井勝一郎　寺田稻次郎　石井漠

公論　五月號　一圓

外交時評……日比谷太郎

內閣改造の經緯……赤坂四郎

人物評論　小倉國相論……濱村吉彥　豐田商相論……藤堂良基　鈴木貞一論……永田一郎

愛に就いての感想……清水幾太郎

創作　故山……室生犀星　凍土……富澤有爲男　別離……緒方久

最近ドイツの實相……眞鍋良一

國民詩人 賴山陽　淺野晃

少年保護座談會

通商破壞戰……富永謙三郎

鷗外のふるさと……上田二平

滿洲國文藝政策……山田清三郎

日本文化の特異性……長與善郎

アントワーヌ・ラヴォアジエ　科學ものがたり　木々高太郎

バルカン戰爭と大西洋戰　楠山義太郎

（詩と句）……千家元麿

短歌……影山正治

世界の動き

銀座二ノ二（振替東京六一八八六番）第一公論社

近刊豫告!!　第一公論社

松岡洋右先生書き下し

興亞の大業

橫山大觀先生裝幀

哲人松岡洋右先生が全日本青年に與ふるの書！

[illegible]

天才の最高峰十七歲の手記　篠原咲子著

茶の花咲く丘

定價一圓六十錢　送料十錢

[illegible]

若い人の聖典

國民學校と家庭教育

阪本一郎著

新體制下の常會

伊藤博著

東京銀座二ノ二（振替東京六一八八六番）第一公論社

保健指導婦募集

臺北保健館ニ勤務スベキ保健指導婦左記ニ依リ募集ス

一、試驗期日　昭和十六年五月十五日

一、試驗場所　臺北市明石町發育館內

福建會（假稱）を設け共榮圈の確立へ

[illegible]

福建會（假稱）を設け共榮圏の確立へ

軍官民が魁けて檢討

ダムの豫定地やゴム園を視察

總督、嘉義地方を視察

南方からの邦人留學生の給費生調査

"サヨンの鐘"響く

"鐘を貸して下さい"と各蕃社から申込み

愛國少女の遺徳は光る

蘇澳　南澳

畫題を制作に　鹽月畫伯現地へ

豐かに稔れる三郡下を俯瞰

蘭陽視察中の齋藤長官

貯水池計畫の概要

故黄軍屬の庄葬

陰暦を一切認めず

迷信の跋扈は時局下に反くもの

太陽暦一本槍の普及

舊暦　溫床　不便

科學する女性

臺大理農學部に見事入學

スパイを撲滅

十二日から全島の行事

防諜映畫を公開

喀痰の取締

けふの奉納競技

あす奉納水上競技

統制へ皆な擧って一致の御奉公

お客も商人も"闇"の用心

闇を犯せば嚴罰

保甲さん達に警察から說く

新竹州下の高砂族白衣の勇士を慰問

けふから各地を一週間行脚

新竹市に同覽板

違反防止週間行事

基隆は好成績

學生も食糧增產

增產運動を準正課に

五日に州參事會

時局適應の精神固し

鐵道部現業長主任會議第一日

商店青年の修養會

海上警報

一女で國民食講習會

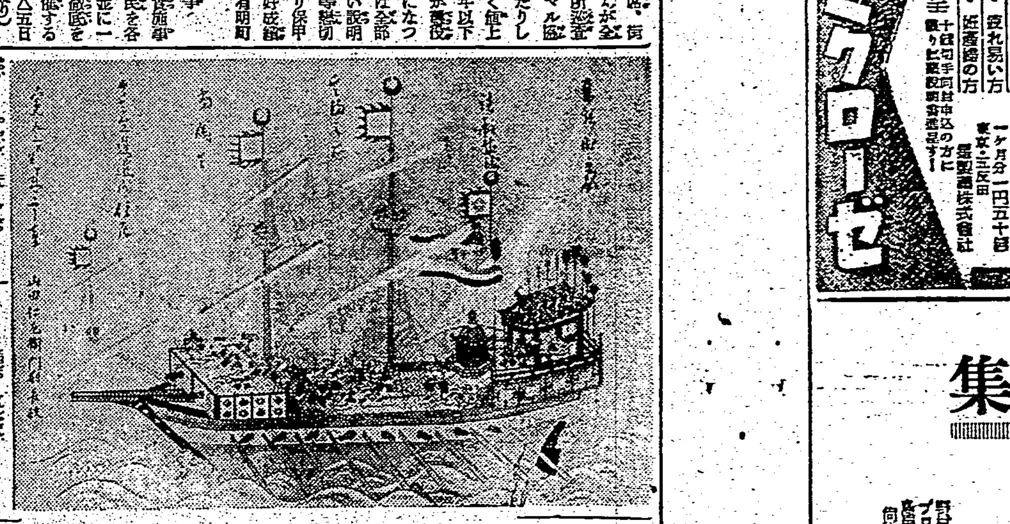

學童らの相撲

けふ川端公園の土俵

山田長政軍船之圖

臺大に貴重史料齎さる

無禮極まる佛人の暴行

根む邦人船員の談

ラジオ

朝　夜

日章印カーボン紙

母ぎの儀豫而病氣ノ處昨二日午後二時死去致候間此段謹告仕候　親族一同　加戸一雄

會葬御禮　谷奧正司

行旅死亡人公告　三峽街役場

大型旅客機內 空のエヤーガール募集　大日本航空會社臺北支所

荊妻陳游氏儀豫而病氣療養中の處昨五月二日午前十一時自宅にて永眠致候間茲に生前の御厚誼を拜謝し此段謹告仕候　昭和十六年五月三日

保健指導婦募集　臺北保健館ニ勤務スベキ保健指導婦左記ニ依リ募集ス　財團法人臺灣保健協會

オイルサンブ　汚油脂類吸收淨化劑　商工省補助金下附 優秀國策品　使用範圍　一、金屬機械の清淨に！　一、塗装鍍金の準備に！　一、印刷用ローラー・活字の油取りに！　一、タイル・硝子・家具・食器類の油取りに！　ガソリン石油は貴重な燃料です。これを油落しに使ふのは避けませう！　唯一無二の絕大な效果に必ずや御滿足の戴けるものと確信致します　總發賣元 日本タイプライター株式會社　一手販賣 東亞企業株式會社 臺北市末廣町一ノ二

ミクローゼ

新體制下の常會　國民皇道 家庭教育　東京銀座二ノ二 第一公論社

けふの天氣

本社工場參觀

投身自殺

九船出船

臺日各地綜合版

譽れの子寶部隊を端午の節句に表彰
高雄州・子寶筆頭は十五人

産めよ殖やせよ

子寶部 隊表彰式を行ふ

優良家庭防空群 苗栗街で表彰

淡水街で敬老會

州民武德殿建設か
尚武王國・臺南州で計畫

玉里街衛生講演會

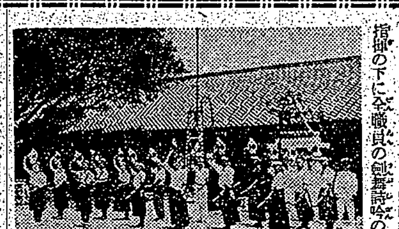

教員が劍舞練習 鳳山西國民學校で

斷水下の消火演習
"敵機襲來"の想定下に訓練
屏東消防組 初試みに好成績收む

燒夷彈

敏捷な

全島兵事主任會議
きのふ・馬公水交社で開かる

梁井文教局長 近く花蓮港へ

保姆養成講習會

防潮堤築造

(寫眞は築造された防潮堤)

"輝く統制・違反で曇る"
闇取引防止週間始まる

高雄州甘蔗懇談會
關係官吏、各製糖會社工場長ら參集
甘蔗增産對策を攻究

東港郡愛婦分會で奉公日に廢品回收

嘉義市産奨會誕生

臺南製麻職工に眞性流腦

度量衡器、計量器販賣業者の懇談會

"子供の日"に遺兒を慰問

トマト栽培技術めざましく發達
高雄州の記錄甲當り約九萬斤

"燃ゆる大空" 宜蘭市で公開

臺中州勤報青年隊 きのふ入隊式擧行

高雄東京直航船實現に 戰線からお祝ひ

海山郡最初の仔馬生る

老春 (70)
川口松太郎作 勢辰夫畫

禍福(十)

扁桃腺炎等に 感冒 チセプタール錠 最高規格品 全國有名藥店にあり

頭と腹にすぐ効く
仕事疲れの頭 ズキズキ痛む頭
何をしても頭が重い 氣鬱、倦怠…… こんな時仁丹數粒! 目に見えて効き生氣を甦へる
また仁丹は 胸をスカシ腹を整へ胃痛胃痛等快く解決
仁丹

腸カタルに
本劑は、腸粘膜のカタル、潰瘍面を被覆治療して健康粘膜に回復させ、さらに腸内に發生する毒素、腐敗醱酵物、有害細菌を吸着殺菌し、急性は勿論、長期にわたる慢性腸カタルによく奏效し、各方面に賞用さる。
特許 ビオトモサン
B.501

嘉なかだち
時計師 職員 藥劑士を求む 齒科醫師 印刷 和服 女給仕 男女店員入用 シンガーミシン 下宿 讓店 讓家屋 貸家 京染 良番電話
キシヤゴッコ グリコヤテ ミンナ オリタ

近代人の白髪染
帝大化學實驗室で研究完成の白毛染 ナゴン 納言 製法・專賣特許
この大改革!
●使って飲んでも別條ない程の衞生品で
●今迄の白毛染の様に液カや内臓を冒さず
●粉末一品を水で溶くだけで直ぐ染まり
●染たと氣付かれぬ自然の艶の黑髪となる
●皆さんの健康のため毛髪のため、安價なものに迷はず御使用になれば無比の廉價がすぐ判ります
四〇錢・六〇錢 送料十錢(海外郵送料加算)
大阪市東區南久寶寺町三・宇野達之助商會藥品部 振替大阪三一五九五番・全國百貨店・藥店にあり

丸鋸・帶鋸 製材木工機械
最古の歷史を誇る大阪唯一の信用ある店
弘瀬商店 大阪市西區本田町通二丁目 電話西五七〇二・一五一六

鍛へよ運動で
今こそ…野に、山に…運動して鐵の如き逞しい肉體―健全なる精神―を鍛錬するに絶好の機會です。
痛み…疲れ
激しい運動で脚、腰が痛む、疲れた―などと言ふときにはすぐサロメチールを擦り込んで下さい。速やかに鬱血を散らして痛み、疲れを解消し運動をより意義あらしめます
サロメチールこそは運動を行ふ人の寸時も手離せぬ常備藥です。
サロメチール
東京・大阪 田邊商店
S57